

Cortan 21 hectáreas de marihuana



En **Canindeyú**. Los intervinientes asestaron un fuerte golpe a los productores de la hierba narcótica.

Agentes antinarcóticos de las oficinas regionales de San Pedro y Curuguaty allanaron dos inmuebles en los departamentos de San Pedro y Canindeyú, procediendo al corte e incineración de 21 hectáreas de marihuana en etapa de cosecha.

Ambos operativos fueron ejecutados en San José del Norte (Kamba Rembé), San Pedro, y en la Calle Tercera de la Colonia Ybypytá, Canindeyú, respectivamente.

Las plantaciones intervenidas estaban distribuidas en varias parcelas en los montes, totalizando 21 hectáreas, además de semillas y otras evidencias relacionadas al cultivo de la

hierba narcótica, indica el informe oficial.



En San Pedro. Los agentes cortaron y quemaron las plantas de marihuana en la colonia Kamba Rembé.

Los fiscales antidrogas Jorge Encina, de San Pedro, y Jorge Romero, de Curuguaty, encabezaron los operativos junto al comisario principal Baldomero Jorgge, jefe del Departamento Antinarcóticos de la Policía Nacional.

Las incursiones se realizaron en prosecución a las investigaciones realizadas previamente por la transgresión a la Ley 1340/88 y sus modificaciones.



▪ **«Laboratorio» de drogas.** Así elaboran la marihuana en pleno monte de la colonia Ybypytá.

En ambos operativos no detuvieron a ningunos de los responsables del cultivo de la hierba narcótica ni a los financistas.

Funcionario del MOPC manejaba borracho y su registro venció

en el 2014



La parte trasera del ómnibus quedó literalmente destrozada. Varios pasajeros resultaron heridos.

El conductor de una aplanadora del Ministerio de Obras Públicas y Comunicaciones (MOPC), Ignacio Núñez, involucrado en el grave accidente registrado este martes en Itauguá, **dio positivo a la prueba de alcotest y su registro venció en el 2014**. El múltiple choque dejó varios heridos, algunos de ellos de gravedad.

El accidente ocurrió en el km 29 de la ruta 2 Mariscal Estigarribia, jurisdicción de Itauguá.

Los vehículos involucrados camión aplanadora, color Amarillo, propiedad del MOPC, conducido

por Ignacio Núñez, con licencia de conducir «categoría profesional B»

N° 13081 vencido en el año 2014, expedido por la Municipalidad Itauguá, a quien

se le practicó la prueba de alcotest, arrojando resultado positivo (0,05.2mg/l).

El segundo vehículo es un ómnibus, de la Marca Mercedes Benz, bicolor, chapa ABS 758, propiedad de la Empresa Villa Serrana, al mando de Juan Ramón Portillo, con registro de la categoría Prof. A, del Municipio de Asunción, a quien se le practicó la prueba de alcotest, arrojando resultado negativo.

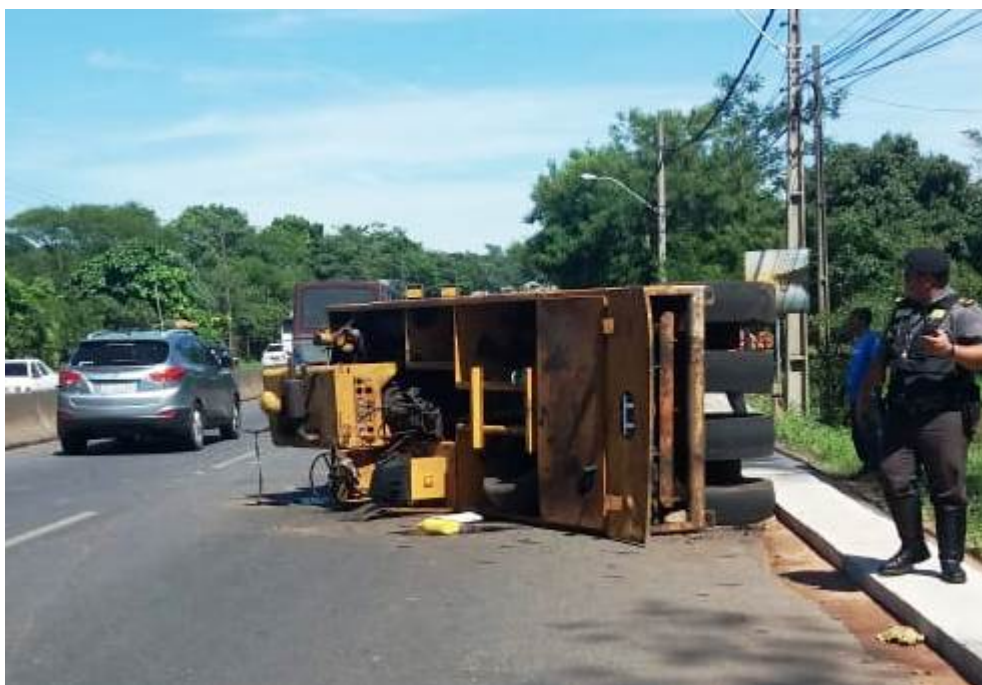

Un agente de la Caminera observa la aplanadora del MOPC que estaba al mando de un funcionario borracho.

Tercer rodado

es una camioneta, marca Nissan, color negro, chapa B0E 069, propiedad de Victoria de Cabañas, pero

en el momento del accidente era guiado por Hernán Cabañas, a quien no se le

pudo practicar la prueba del alcotest debido a la gravedad en que se encontraba

y fue traslado de inmediato al hospital Distrital de Itauguá.

En el informe oficial señalan que siete personas resultaron heridas en el percance, quienes fueron derivados al centro asistencial de Itauguá.

Aplanadora del MOPC causa grave accidente en Itauguá



Una aplanadora del Ministerio de Obras Públicas y Comunicaciones (MOPC) con problemas mecánicos entró en reversa y atropelló un colectivo de la empresa de transporte público Villa Serrana y una camioneta, dejando como saldo varios

heridos.

La máquina estatal finalmente fue a caer en la cuneta, donde volcó aparatosamente, informó la Patrulla Caminera.

El accidente se produjo este martes sobre la ruta 2 Mariscal Estigarribia, jurisdicción de la Comisaría 21ª de Itauguá.



Según el reporte de la Policía un operario del MOPC al mando de la aplanadora estaba realizando trabajos al costado de la ruta, pero de repente tuvo problemas

mecánicos, salió su cadena y retrocedió sin control.

La pesada máquina agarró al bus en la parte trasera y de paso a la camioneta que en ese momento circulaban por la ruta 2. A raíz del violento impacto el bus quedó destrozado hasta la mitad, mientras la camioneta también sufrió importantes daños materiales, informaron los intervinientes.



Según el reporte preliminar, al menos cinco personas resultaron heridas, quienes fueron derivadas a diferentes centros asistenciales.

Senad atrapa a un argentino que vendía drogas en Luque



Un agente de la Senad custodia al presunto microtraficante de Luque Carlos Matías Satriano.

Un joven de nacionalidad argentina sindicado como microtraficante fue detenido este lunes durante un allanamiento en el barrio Palma Loma, de Luque. En su poder hallaron un toco de cocaína, proyectiles para arma de fuego, dinero y aparatos celulares.

Se trata de

Carlos Matías Satriano, de 26 años, domiciliado en la vivienda

allanada del
barrio Palma Loma, donde comercializaba la droga, según la
Secretaría Nacional
Antidrogas (Senad).

El operativo
para desarticular el foco de distribución de drogas fue
ejecutado por Agentes
Especiales del Departamento de Operaciones Urbanas de la
Senad, con el acompañamiento
del fiscal antidroga Eduardo Royg.



El toco de cocaína iba a ser convertidas en dosis para
su comercialización a jóvenes y estudiantes.

Tras el
ingreso a la casa los antidrogas hallaron 16,5 gramos de
clorhidrato de
cocaína, además de 22 balas calibre 22, aparatos celulares y
dinero en efectivo
de baja denominación.

Por disposición del fiscal Abg. Eduardo Royg las evidencias junto con el detenido fueron trasladados hasta la base de operaciones de la Senad, en Asunción

Tras escándalos en la Agrupación, asume nueva cúpula policial



El comisario Walter Vázquez es el nuevo comandante de la Policía Nacional.

Este lunes asumieron el nuevo comandante y subcomandante de la Policía

Nacional. El presidente de la República, Mario Abdo Benítez, ordenó la barrida de la cúpula policial anterior tras el escándalo en la Agrupación Especializada desatado a raíz del crimen cometido por el narcotraficante Marcelo "Piloto" Pinheiro Veiga.

Los nuevos altos jefes policiales nombrados este lunes son: comandante Walter Vázquez; subcomandante Eladio Sanabria Morán.

"Sueño con una Policía que con su presencia en las calles inspire respeto y confianza. Con el apoyo de todos, lograremos un país seguro», dijo durante su discurso el nuevo comandante de la Policía Nacional, Walter Vázquez.

Los comisarios generales asumieron el cargo, tras prestar juramento en un acto realizado en el Salón Rojo de la Comandancia.

Ambos jefes policiales sustituyeron a la anterior cúpula policial conformada por Bartolomé Báez López y Luis Cantero, quienes fueron destituidos por disposición del presidente de la República, Mario Abdo Benítez.

El mandatario tomó esa decisión luego de registrarse el asesinato de la joven Lidia Meza en la sede de la Agrupación Especializada. El crimen fue perpetrado por

Marcelo Pinheiro en un intento de frenar su extradición al Brasil.

Sin embargo, el narcotraficante declarado confeso, fue expulsado también por orden del presidente Abdo Benítez.

A causa de esa situación, el jefe de Estado también resolvió expulsar del país al supuesto jefe narco.

Vázquez reflexionó que la seguridad del país es compromiso de todos. Afirmó que su compromiso dentro de la Policía Nacional es luchar contra el crimen “en todas sus facetas”.

Participaron del acto el ministro del Interior, Juan Ernesto Villamayor, el vicepresidente de la República, Hugo Velázquez y autoridades de la Policía Nacional.

Por orden del presidente expulsan a Marcelo “Piloto”



El narcotraficante brasileño Marcelo “Piloto” Pinheiro Veiga, fue expulsado sorpresivamente este lunes de Paraguay. El propio presidente de la República, Mario Abdo Benítez, ordenó su expulsión, tras una serie de intentos de fuga y el crimen de la joven Lidia Meza Burgos.

La sorpresiva y tempranera expulsión de “Piloto” se ejecutó este lunes y fue entregado a la justicia brasileña para cumplir condenas por diversos hechos punibles.

El vuelo que transportó al narcotraficante brasileño partió desde el Grupo Aerotáctico de la Fuerza

Aérea Paraguaya, en Luque, a las 5:05 .



Una comitiva conformada por un grupo de policías tácticos a bordo tres patrulleras de las Fuerzas Operativas Policiales Especializada (FOPE) se encargó del traslado hasta Luque del narcotraficante para luego ser trasladado hasta el aeropuerto de Itaipú, en Hernandarias.

De allí será trasladado al Brasil por policías brasileños, quienes llegaron al país para encargarse del operativo.