

Seis muertos en accidente en Ypacaraí



Así quedó el camión transganado luego del choque múltiple.

El camión de gran porte subió sobre el muro de la divisoria de la ruta PY02 Mariscal Estigarribia, luego de ocasionar un choque en cadena y finalmente volcó sobre varios vehículos.

Los ocupantes de los vehículos quedaron atrapados y fallecieron en el lugar. Cuatro integrantes de una familia murieron en uno de los rodados.

El camión de gran porte estaba siendo conducido por **Víctor Alfredo Jiménez Parra**, quien salió despedido y perdió uno de los brazos. Quedó hospitalizado en estado grave, pero estable, informaron desde el Hospital de Caacupé.



SEMÁFORO: *En medio de la tragedia varios animales salieron corriendo del camión.*

Lista de fallecidos:

- 1)- Jazmín Marithe Cristaldo Méndez, de 25 años.
- 2)- Hugo Alberto Cristaldo Benítez, de 50 años.
- 3)- Roger Iván Estigarribia Escobar, de 24 años.
- 4)- Fiorella Monserrath Cristaldo Méndez, de 14 años.
- 5)- Rosana Mabel Méndez Caballero, de 51 años.
- 6)- Liliana Andresa Martínez, de 37 años.

NUESTRAS MÁS SENTIDAS CONDOLENCIAS A LA FAMILIA CRISTALDO - MENDEZ.

El profesor Hugo Alberto Cristaldo(50), su esposa Rosana Mendez(51), sus hijas, Fiorella Cristado(14) y Jazmín Cristado(23), oriundos de nuestra ciudad, fallecieron en el trágico accidente ocurrido esta tarde en la compañía Pedrozo de Ypacaraí. También estaba en el vehículo, Roger Ivan Estigarribia(24).



La tragedia enluta a toda una familia de Pirayú.

La pareja con sus hijas viajaban a bordo de un automóvil de la

marca Fiat Argo, color gris, al mando de Roger Estigarribia Escobar. La familia estaba retornando de un paseo.

Según el reporte policial, el otro automóvil involucrado es un Toyota Rush, color gris, guiado por Alexis Ramón Ojeda, de 35 años, quien estaba en compañía de su esposa Lilian Andresa Martínez, de 37 años, y el hijo de la pareja de solo un año y ocho meses.

El hombre terminó con heridas y fue asistido por los bomberos voluntarios de Caacupé, pero su esposa falleció en el percance y el pequeño se encuentra en estado grave en el Hospital de Trauma.

El cuarto auto involucrado fue un Toyota Vitz que estaba al mando de Brandy Smith Meza, de 20 años, quien salió ileso y un quinto vehículo de la marca Mercedes Benz, color marron, guiado por Tomas Rolando Cabrera Bobadilla, de 53 años, que resultó lesionado.

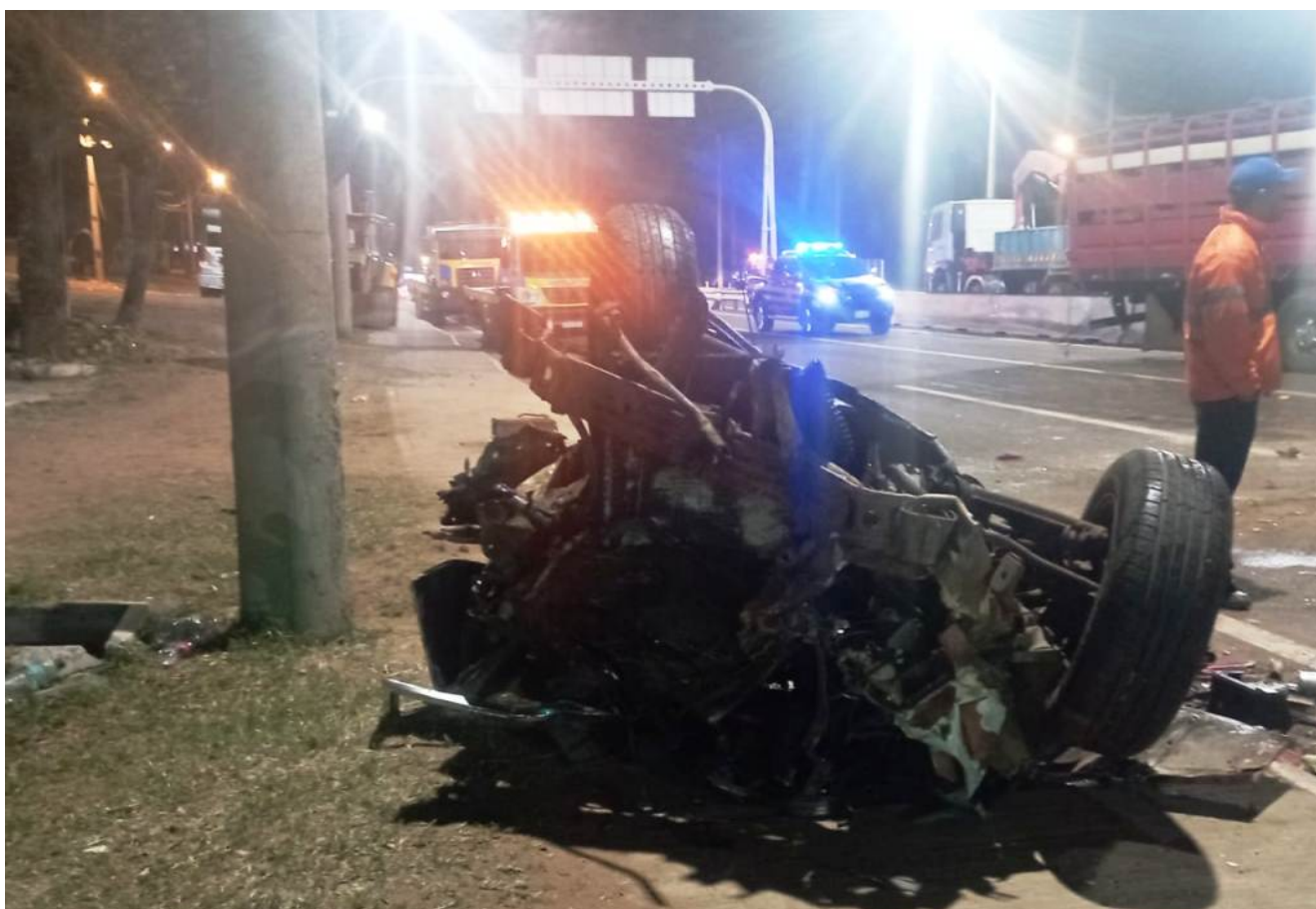

Así quedó el auto ocupado por la familia Cristaldo Méndez, que

quedó bajo el camión.

Cabrera Bobadilla manifestó que el camión se dirigía con dirección de Caacupé-Asunción y, en un momento dado, habría perdido los frenos provocando una múltiple colisión.

Los vehículos de menor porte se encontraban parados en un semáforo instalado al finalizar la pendiente del cerro. Los pobladores de la zona aseguran que ese cruce semaforico se convirtió "en una trampa mortal".

La fiscal Rosalba Enciso encabeza la investigación de la nueva tragedia, ocurrida este domingo.